Atelier 3 Transfert du site :

1) Recherche de serveur FTP :

Il existe plusieurs serveur Ftp les plus connu sont :

- FileZilla Server
- ProFTPD
- vsftpd
- Pure-FTPd

2) Installation du serveur FTP typsoft server :

On installe typsoft serveur :

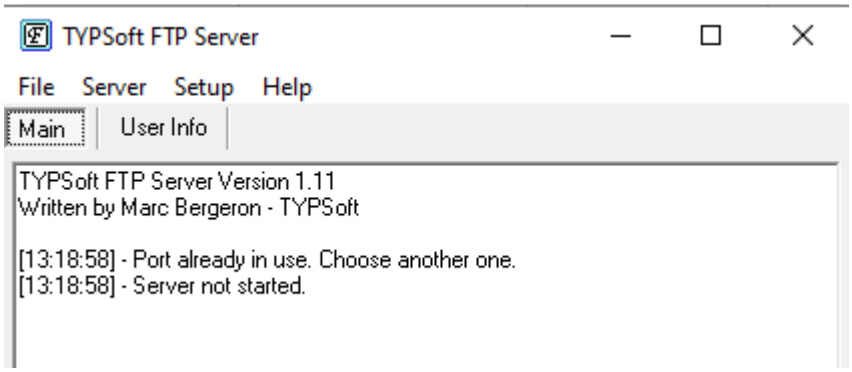

3) Création des comptes et des droits :

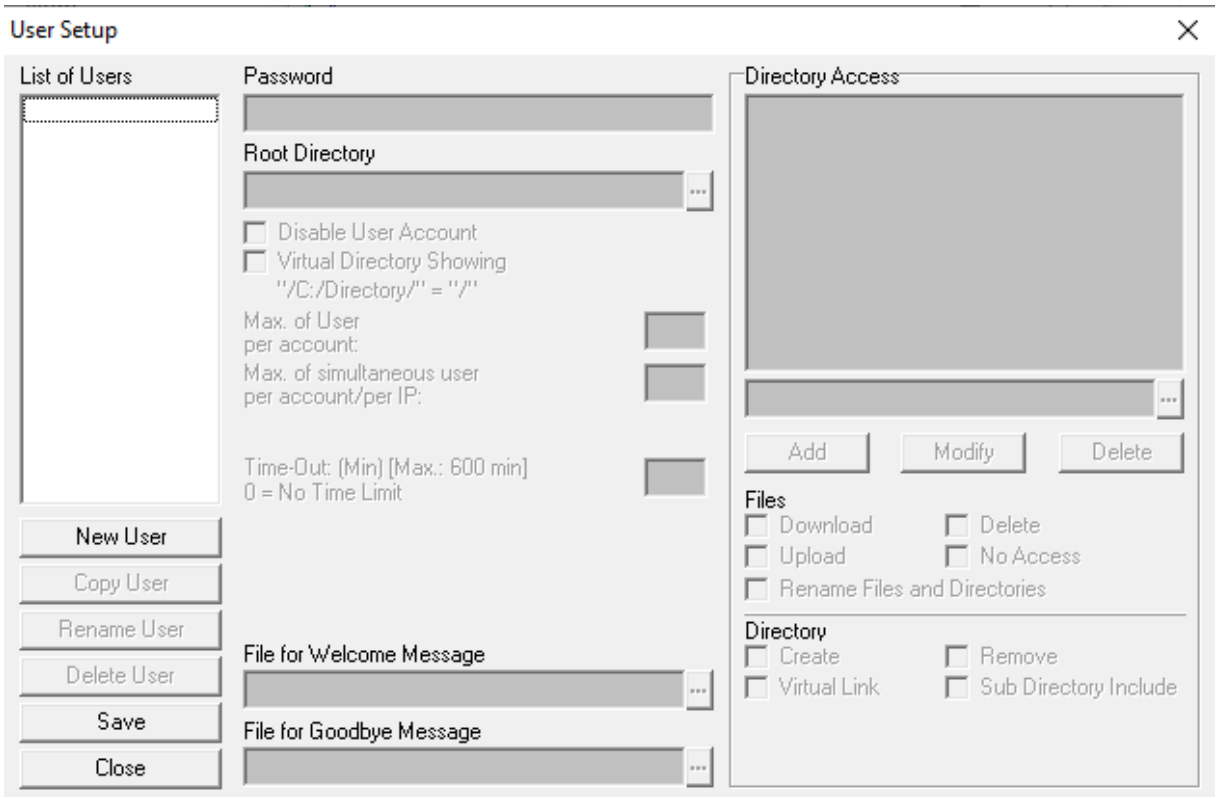

On va maintenant ajouter un nouvelle utilisateur :

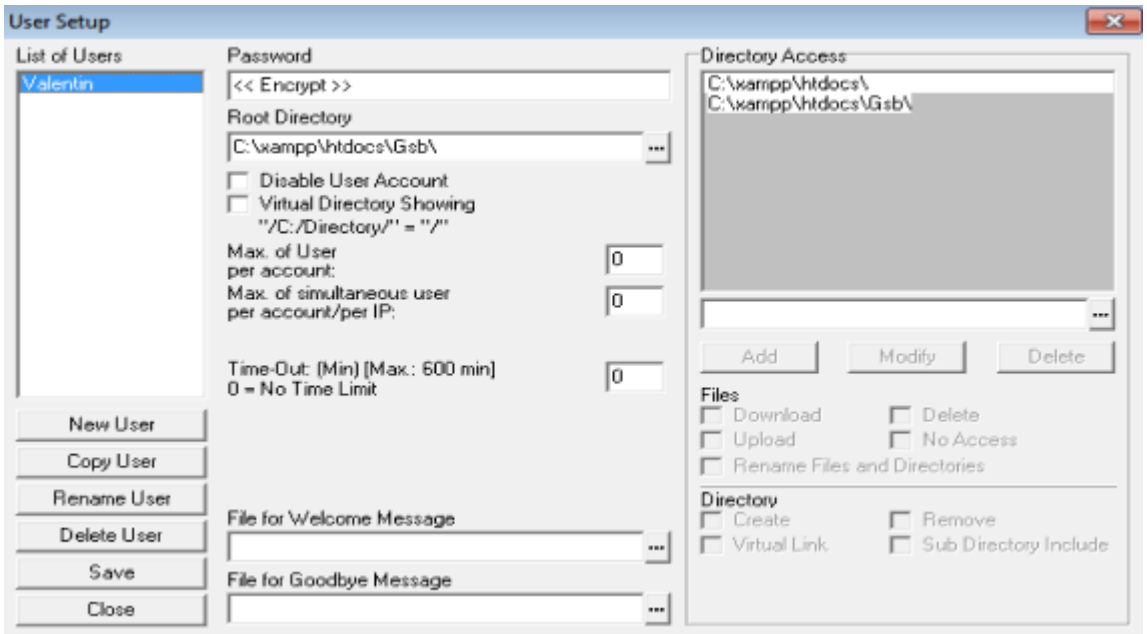

4) Téléchargement d'un client FTP :

J'ai téléchargé Filezilla pour mon client FTP :

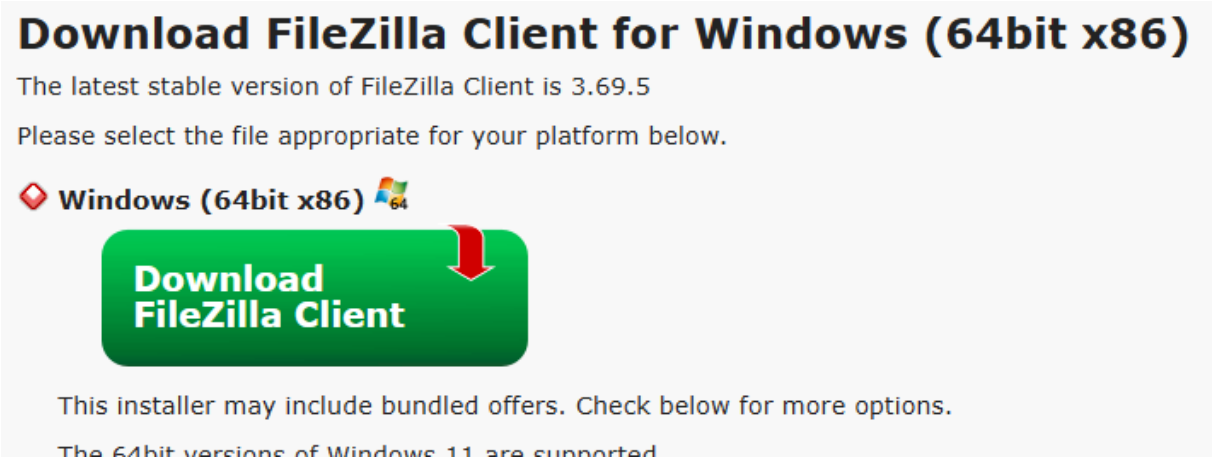

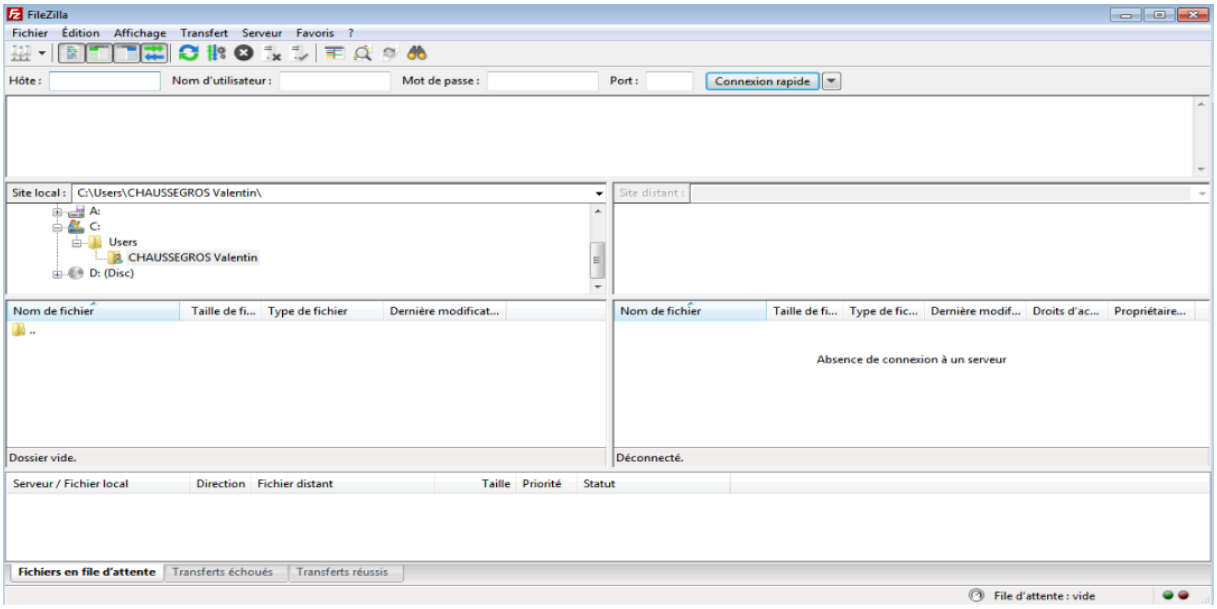

5) test de transfert en mode graphique.

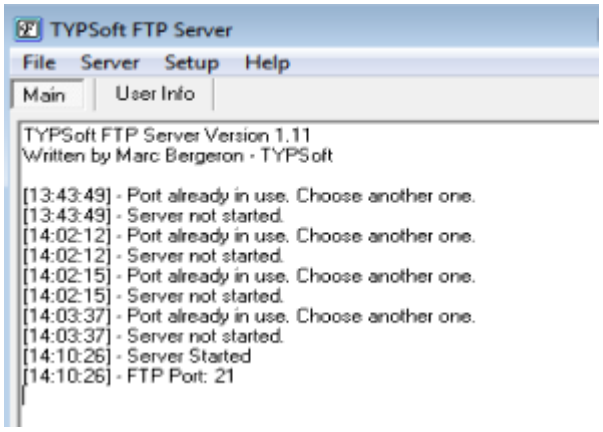

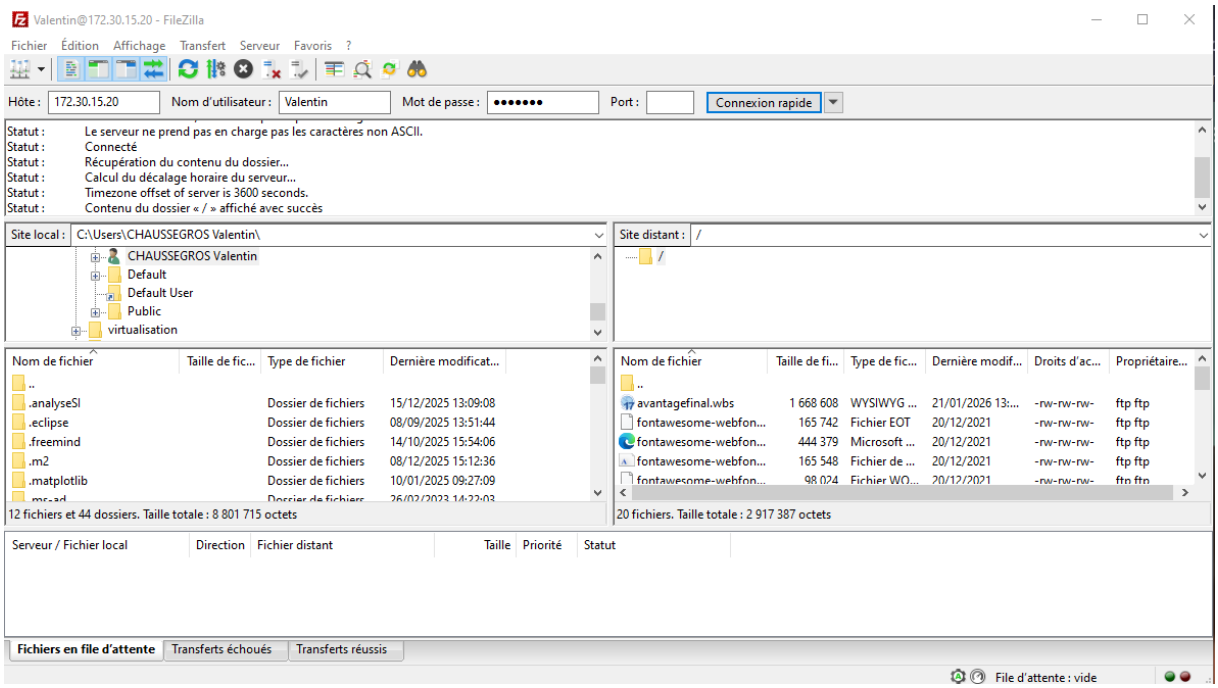

J'arrive à me connecter hors de ma VM.

Le transfère fonctionne correctement :

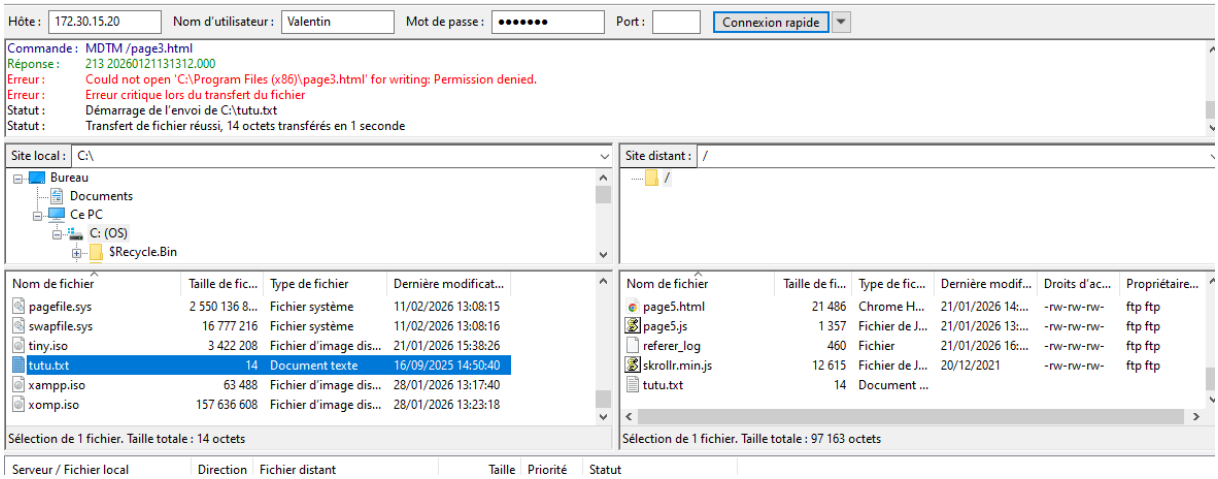

Je retrouve bien le dossier transférer dans ma VM :

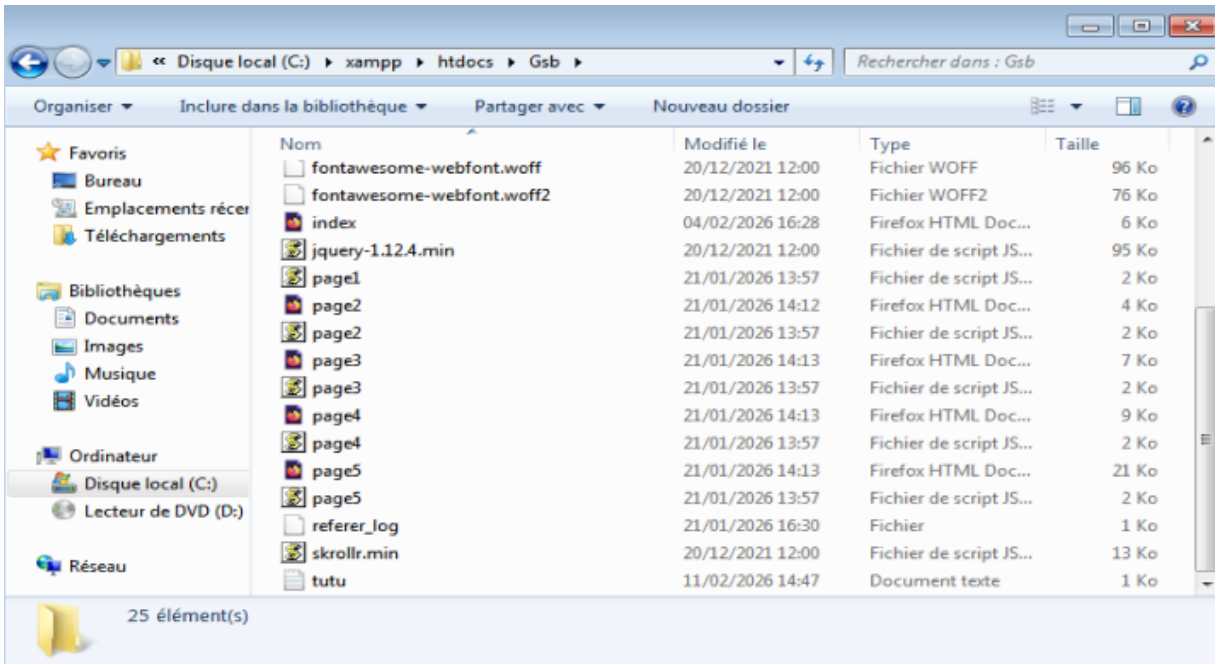
« Disque local (C:) ▸ xampp ▸ htdocs ▸ Gsb ▸
Rechercher dans : Gsb
Organiser
Inclure dans la bibliothèque
Partager avec
Nouveau dossier
Favoris
Bureau
Emplacements récer
Téléchargements
Bibliothèques
Documents
Images
Musique
Vidéos
Ordinateur
Disque local (C:)
Lecteur de DVD (D:)
Réseau
Nom
Modifié le
Type
Taille
fontawesome-webfont.woff 20/12/2021 12:00 Fichier WOFF 96 Ko
fontawesome-webfont.woff2 20/12/2021 12:00 Fichier WOFF2 76 Ko
index 04/02/2026 16:28 Firefox HTML Doc... 6 Ko
jquery-1.12.4.min 20/12/2021 12:00 Fichier de script JS... 95 Ko
page1 21/01/2026 13:57 Fichier de script JS... 2 Ko
page2 21/01/2026 14:12 Firefox HTML Doc... 4 Ko
page2 21/01/2026 13:57 Fichier de script JS... 2 Ko
page3 21/01/2026 14:13 Firefox HTML Doc... 7 Ko
page3 21/01/2026 13:57 Fichier de script JS... 2 Ko
page4 21/01/2026 14:13 Firefox HTML Doc... 9 Ko
page4 21/01/2026 13:57 Fichier de script JS... 2 Ko
page5 21/01/2026 14:13 Firefox HTML Doc... 21 Ko
page5 21/01/2026 13:57 Fichier de script JS... 2 Ko
referer_log 21/01/2026 16:30 Fichier 1 Ko
skrollr.min 20/12/2021 12:00 Fichier de script JS... 13 Ko
tutu 11/02/2026 14:47 Document texte 1 Ko
25 élément(s)

6)

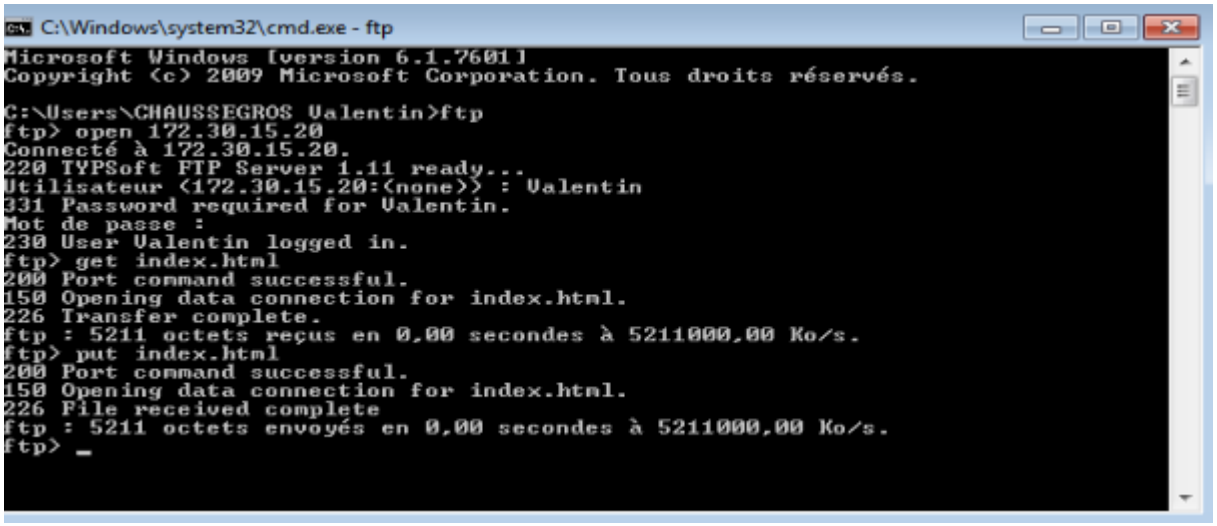
C:\Windows\system32\cmd.exe - ftp
Microsoft Windows [version 6.1.7601]
Copyright (c) 2009 Microsoft Corporation. Tous droits réservés.
C:\Users\CHAUSSEGROS Valentin>ftp
ftp> open 172.30.15.20
Connecté à 172.30.15.20.
220 TYPSoft FTP Server 1.11 ready...
Utilisateur (172.30.15.20:(none)) : Valentin
331 Password required for Valentin.
Mot de passe :
230 User Valentin logged in.
ftp> get index.html
200 Port command successful.
150 Opening data connection for index.html.
226 Transfer complete.
ftp : 5211 octets reçus en 0,00 secondes à 5211000,00 Ko/s.
ftp> put index.html
200 Port command successful.
150 Opening data connection for index.html.
226 File received complete
ftp : 5211 octets envoyés en 0,00 secondes à 5211000,00 Ko/s.
ftp> _

7) J'utilise XAMPP pour l'affichage de mon site :

J'ai donc transférer un fichier HTML depuis mon pc principale avec Filezilla :

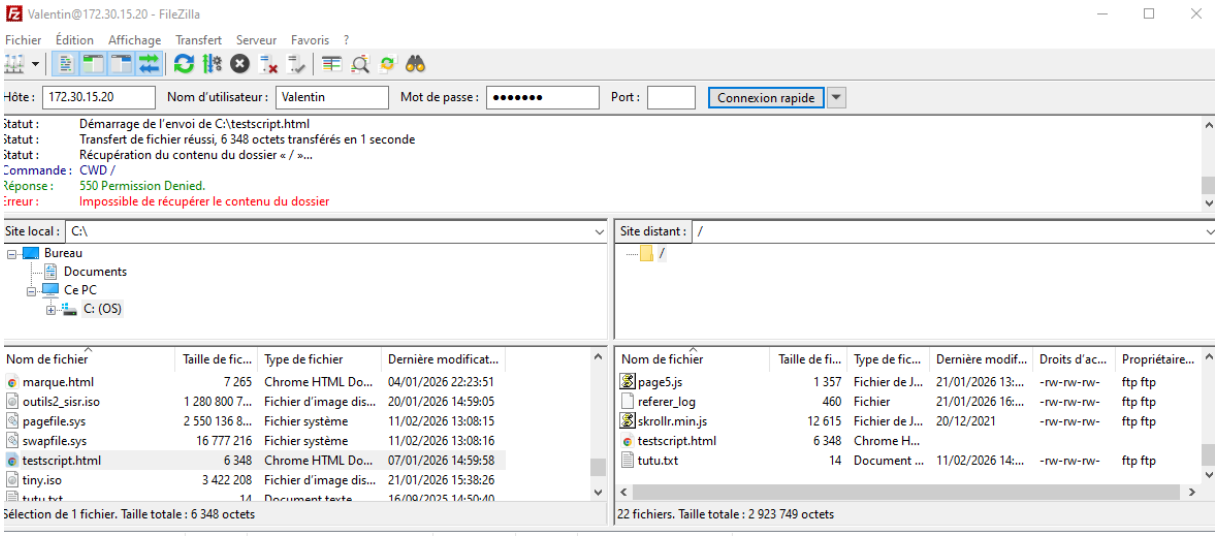

Et je test ensuite l'affichage grâce à XAMPP.

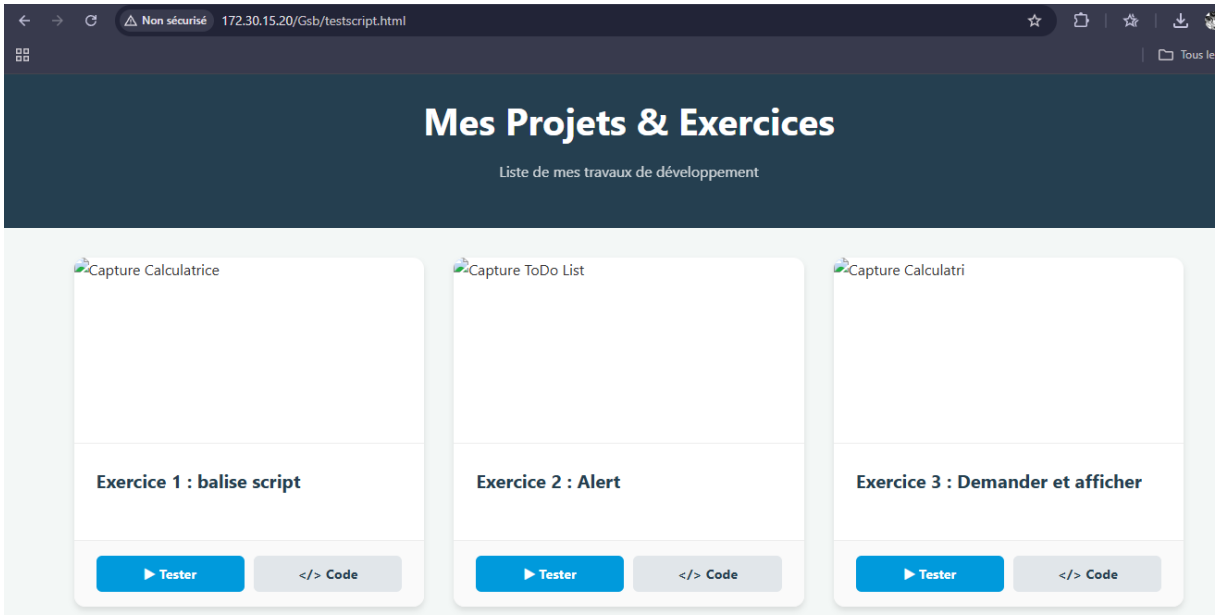

L'affichage se passe correctement même hors de la VM.

8) Mode d’emploi Typsoft

Documentation utilisateur (adressée aux développeurs)

1. Présentation de Typsoft

Typsoft est une application permettant de gérer et traiter des données typographiques et textuelles dans un environnement de développement. Elle permet notamment :

- l’importation de fichiers texte,
- le traitement et la conversion de formats,
- l’intégration dans des applications via API.

2. Installation

1. Télécharger la dernière version depuis le dépôt officiel.
2. Décompresser l’archive.
3. Exécuter le programme d’installation.

Commande possible (exemple) :

```
install_typsoft.exe
```

3. Configuration initiale

Après installation :

1. Ouvrir Typsoft.
2. Accéder au menu **Paramètres**.
3. Configurer :
    - le dossier de travail
    - les formats de sortie
    - la connexion API si nécessaire.

4. Utilisation principale

Importation d’un fichier

1. Cliquer sur **Fichier → Importer**
2. Sélectionner le fichier (.txt, .doc, .xml).

Traitement du texte

Fonctions disponibles :

- correction typographique
- conversion de format
- normalisation des caractères

Exportation

1. Cliquer sur **Exporter**
2. Choisir le format :
    - TXT
    - JSON
    - XML

5. Utilisation via API

Exemple d'appel API :

```
POST /api/processText
```

Paramètres :

- `input` : texte à traiter
- `format` : format de sortie

Exemple :

```
{
 "input": "texte exemple",
 "format": "json"
}
```

6. Bonnes pratiques pour les développeurs

- vérifier le format des données avant traitement
- utiliser l'API pour automatiser les conversions
- gérer les erreurs retournées par le système

7. Résolution de problèmes

Problèmes courants :

Problème	Solution
Fichier non reconnu	Vérifier l'extension
API ne répond pas	Vérifier la connexion serveur
Erreur d'encodage	Utiliser UTF-8

---

9) Mode d'emploi Typsoft

Documentation technicien (adressée aux techniciens réseau)

1. Architecture du système

Typsoft fonctionne selon une architecture **client / serveur** :

- Client : application utilisée par les développeurs
- Serveur : traitement et stockage des données
- Base de données : stockage des fichiers et logs

2. Prérequis système

Serveur :

- OS : Linux / Windows Server
- RAM : minimum 8 Go
- Stockage : 50 Go minimum
- Port réseau : 8080

3. Installation serveur

1. Installer les dépendances.
2. Copier les fichiers Typsoft sur le serveur.
3. Configurer le service.

Exemple :

```
sudo install typsoft-server
```

4. Configuration réseau

Fichier de configuration :

```
config/server.conf
```

Paramètres principaux :

```
port=8080
database=typsoft_db
log_level=info
```

Ouvrir le port dans le pare-feu :

```
ufw allow 8080
```

5. Gestion de la base de données

Créer la base :

```
CREATE DATABASE typsoft_db;
```

Sauvegarde recommandée :

```
backup_typsoft.sh
```

Fréquence : **quotidienne**

6. Surveillance et maintenance

Vérifier :

- charge CPU
- espace disque
- logs système

Logs situés dans :

```
/var/log/typsoft
```

7. Mise à jour

1. Sauvegarder la base de données.
2. Télécharger la nouvelle version.
3. Redémarrer le service.

```
systemctl restart typsoft
```

8. Dépannage

Problème	Cause possible	Solution
Service ne démarre pas	Port utilisé	Changer le port
API inaccessible	Pare-feu	Ouvrir le port
Latence élevée	Charge serveur	Ajouter des ressources

Résumé :

Document	Public	Contenu
Documentation utilisateur	Développeurs	Utilisation du logiciel et API
Documentation technicien	Techniciens réseau	Installation serveur, réseau, maintenance

11)

Je télécharge Wireshark :

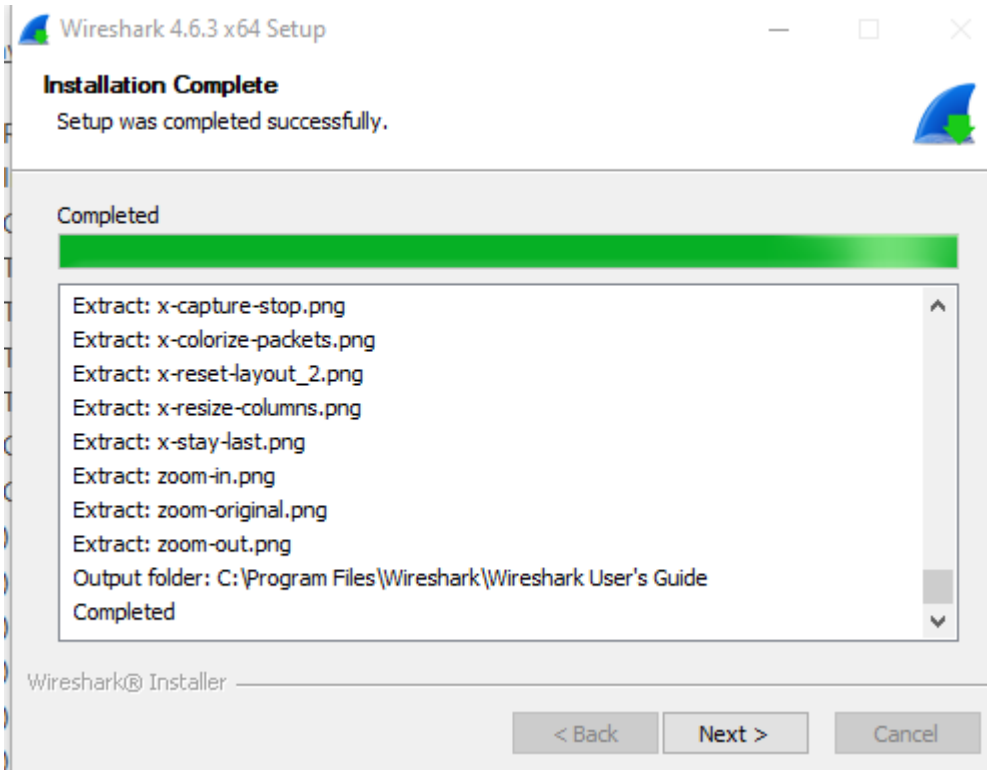
Wireshark 4.6.3 x64 Setup
Installation Complete
Setup was completed successfully.
Completed
Extract: x-capture-stop.png
Extract: x-colorize-packets.png
Extract: x-reset-layout_2.png
Extract: x-resize-columns.png
Extract: x-stay-last.png
Extract: zoom-in.png
Extract: zoom-original.png
Extract: zoom-out.png
Output folder: C:\Program Files\Wireshark\Wireshark User's Guide
Completed
Wireshark® Installer
< Back
Next >
Cancel

12)

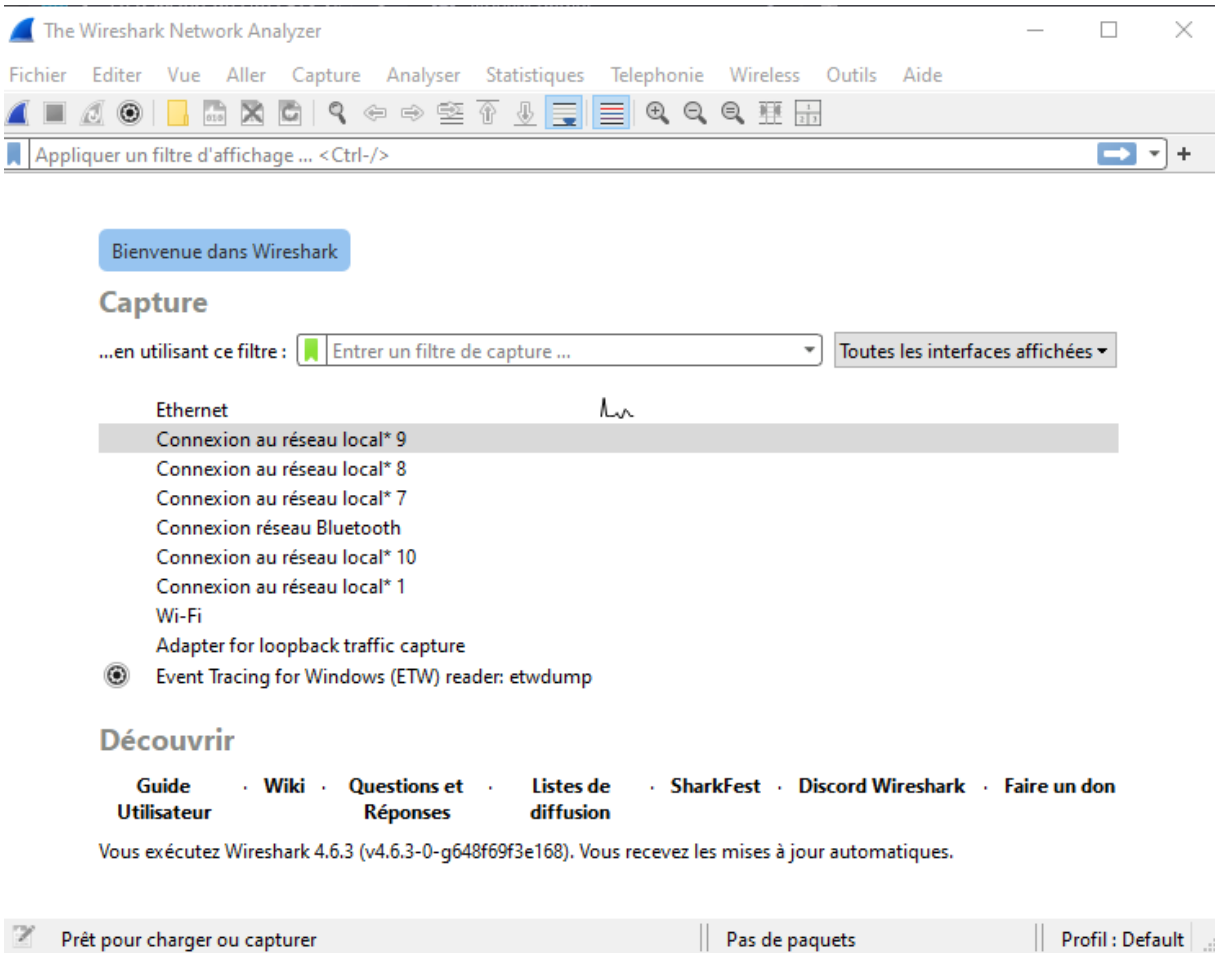

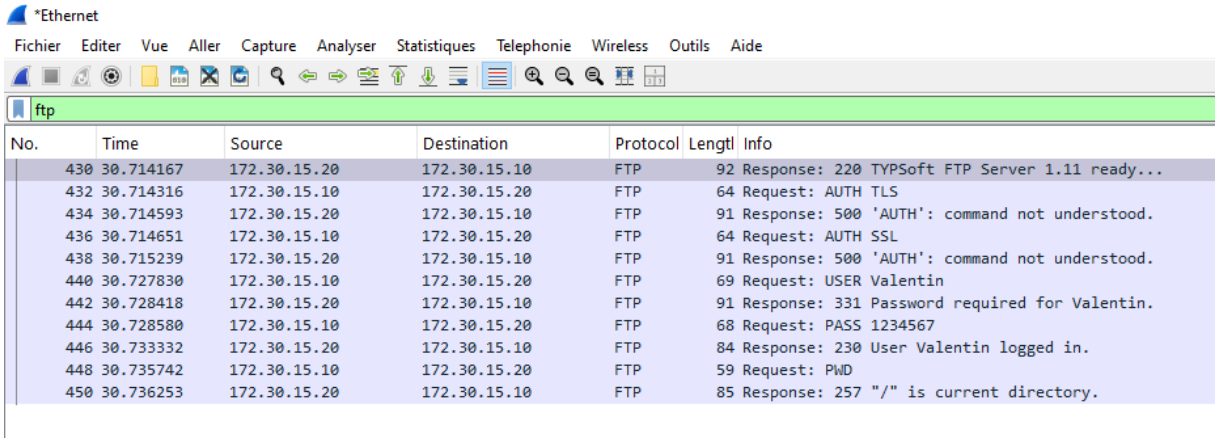

On retrouve bien le mot de passe dans wireshark :

13)

Installation de FilleZilla Server.

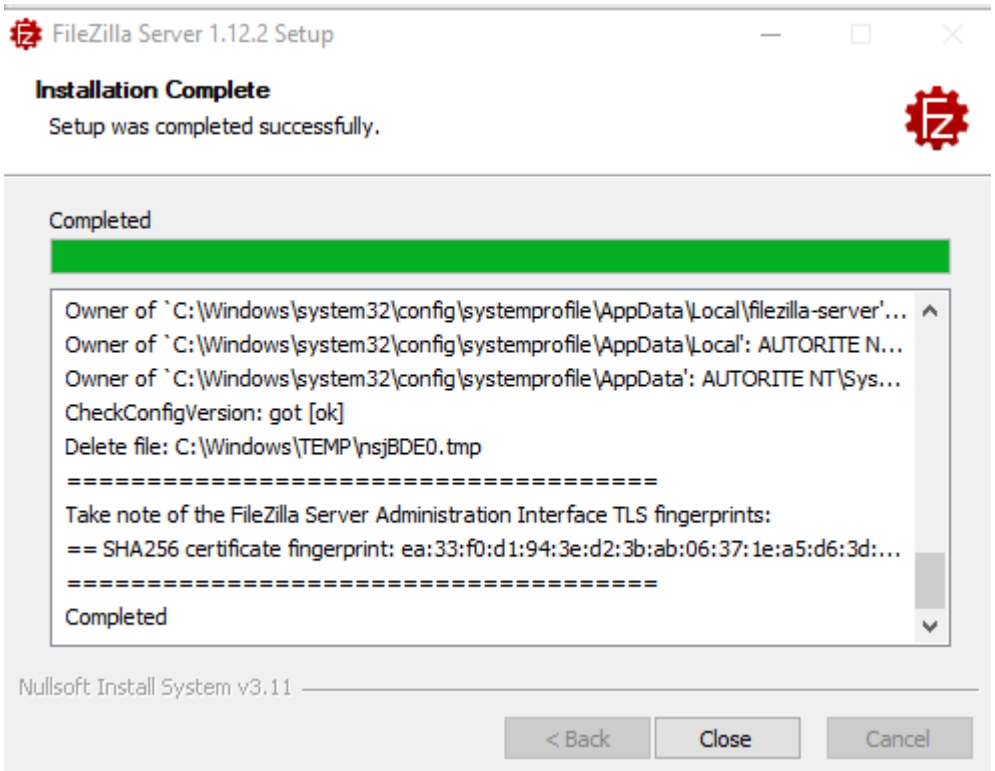

14)